

Rapport om solvens og finansiell stilling (SFCR)

NBBL Fulltegningsforsikring AS

31.12.2022

Godkjent av styret

31.03.2023

Innhold

Sammendrag	4
A. Virksomhet og resultater.....	5
A.1 Virksomhet.....	5
A.2 Forsikringsresultat.....	6
A.3 Investeringsresultat.....	7
A.4 Resultat fra øvrig virksomhet	7
A.5 Andre opplysninger.....	7
B. System for risikostyring og internkontroll.....	8
B.1 Generelle opplysninger om systemet for risikostyring og internkontroll.....	8
B.2 Krav til egnethet	9
B.3 Risikostyringssystemet, herunder egenvurdering av risiko og solvens	10
B.4 Internkontrollsystem.....	11
B.5 Internrevisjonsfunksjon	12
B.6 Aktuarfunksjon	12
B.7 Utkontraktering	12
B.8 Andre opplysninger.....	12
C. Risikoprofil	13
C.1 Forsikringsrisiko	13
C.2 Markedsrisiko	13
C.3 Kredittrisiko	14
C.4 Likviditetsrisiko.....	14
C.5 Operasjonell risiko	14
C.6 Strategisk risiko	15
C.7 Andre opplysninger.....	15
D. Verdsetting for solvensformål.....	16
D.1 Eiendeler.....	16
D.2 Forsikringstekniske avsetninger	16
D.3 Andre forpliktelser	17
D.4 Alternative verdsettingsmetoder.....	17
D.5 Andre opplysninger.....	17
E. Kapitalforvaltning	18
E.1 Ansvarlig kapital.....	18
E.2 Solvenskapitalkrav og minstekapitalkrav.....	18

E.3 Bruk av den durasjonsbaserte undermodulen for aksjerisiko ved beregning av solvenskapitalkravet.....	19
E.4 Forskjeller mellom standardformelen og benyttede interne modeller	20
E.5 Manglende oppfyllelse av minstekapitalkravet og manglende oppfyllelse av solvenskapitalkravet.....	19
E.6 Andre opplysninger	19

Sammendrag

NBBL Fulltegningsforsikrings finansielle situasjonen anses å være god, med en solvensmargin på 185 % pr 31.12.2022. Selskapet har moderate vekstambisjoner med eksisterende produkt. Selskapet vurderer fortløpende tilpassing av produktet for å imøtekomme markedets behov. Det er ingen planer om å gå inn i nye markeder. Selskapet har søkt Finanstilsynet om endring av konsesjon i forhold til hvem som kan tegne forsikring. Den fremtidige økonomiske stillingen vurderes som positiv.

Selskapets største usikkerheter er skadeforsikringsrisiko og markedsrisiko innen finansielle investeringer.

På personalsiden er det kontinuitet både når det gjelder ansatte, ledelse og styret.

Fra og med 2018 skal avsatt skatt på tidligere sikkerhetsavsetninger betales over 10 år.

A. Virksomhet og resultater

A.1 Virksomhet

Informasjon om selskapet

NBBL Fulltegningsforsikring AS er eid 100 % av NBBL FF Holding AS, som igjen er eid 100 % av NBBL SA.

Oversikt over NBBL-konsernet

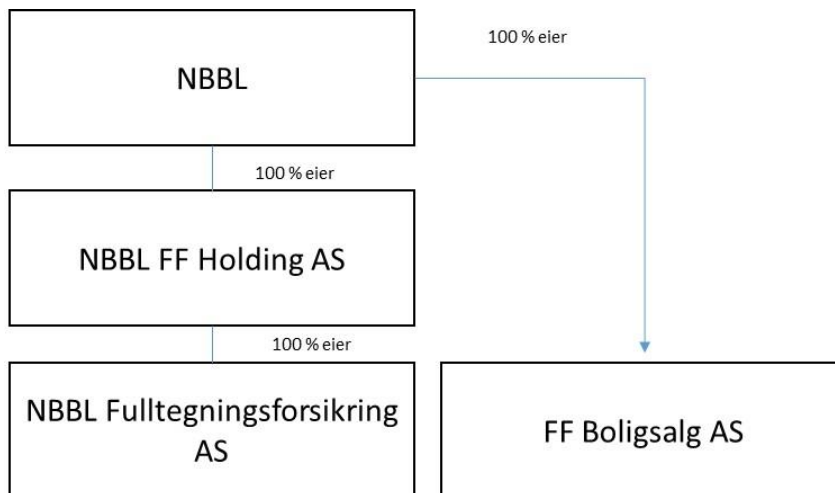

Selskapet ble stiftet i 1991, og kom i operativ drift i 1994. Man operer kun i Norge og eneste produkt har siden oppstart vært fulltegningsforsikring.

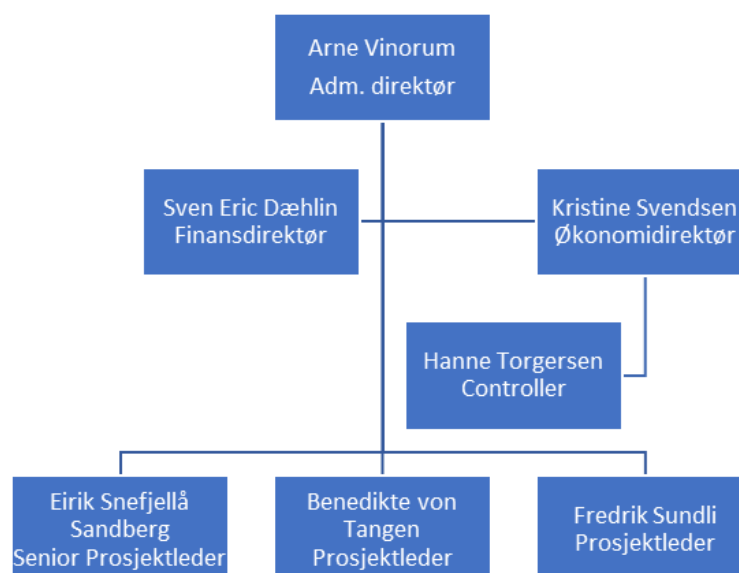

Organisasjonskart pr. 31.12.2022

Finanstilsynet har ansvar for finansielt tilsyn, og har følgende kontaktinformasjon:

Revierstredet 3,
Postboks 1187 Sentrum
0107 Oslo
Tlf: 22 93 98 00
Faks: 22 63 02 26
E-post: post@finanstilsynet.no

Selskapets revisor er PricewaterhouseCoopers AS
Postboks 748 Sentrum
0106 Oslo
Tlf: 02316

A.2 Forsikringsresultat

Forsikringsresultater (tall i tusen)

År	Res ord. virksomhet	Resultat e/skatt	Teknisk resultat	Ikke-teknisk resultat	Skadeprosent f.e.r.	Combined f.e.r.
2017	28.744	23.115	16.965	11.779	7,06%	18,85%
2018	21.592	15.784	25.087	-3.495	0,00%	68,94%
2019	30.498	23.578	13.758	16.740	31,49%	51,54%
2020	15.796	14.369	3.582	12.214	9,79%	86,94%
2021	57.239	46.133	26.107	31.132	29,80%	41,31%
2022	64.884	50.932	35.889	28.995	46,47%	62,66%

For 2019, 2020, 2021 og 2022 skyldes høyere skadeprosent i hovedsak avsetninger til usolgte boliger som ikke er ferdigstilt, og ikke utbetalte skader. Endelige skadeprosent beregnes når forsikringsårgangene er avsluttet.

Kundetilfredshet og skader, klager

Selskapet gjennomførte i 2020 en kundeundersøkelse blant potensielle og eksisterende kunder. Målet var å få en bedre forståelse for hva som fungerer godt slik produktet fremstår i dag, og hvor forbedringspotensialet finnes. NBBL Fulltegningsforsikring, er med sitt produkt fulltegningsforsikring, noe de fleste i bransjen har hørt om. Det er allikevel varierende grad av kompetanse knyttet til produktet, særlig hos de som i dag ikke er kunder.

Trenden i forsikringsvolumet er økende siden 2013. 2021 hadde historisk høy fakturert brutto forsikringspremie og 2022 var historisk nest beste år. Noe av årsaken er økt volum som følge av usikkerhet rundt boligmarkedet med Covid-19 og tilpasninger til kundens behov. Ordreservene av aksepterte avtaler er høy for 2023. At kundene selv kan velge risikoprofil (premie/egenandel) på forsikringene er godt mottatt siden det ble innført tidlig i 2014, og over 90% velger lav forsikringspremie/høy egenandel. Selskapet har ikke mottatt skriftlige klager på inngåtte forsikringer de siste 5 årene.

A.3 Investeringsresultat

Selskapet har vedtatt en policy for markedsrisiko som omhandler kapitalforvaltningsstrategi. Forvaltningen baserer seg på inndeling i 7 ulike risikoklasser med definerte rammer for eksponering innen hver risikoklasse. Pr 31.12.2022 var investeringene fordelt som følger: bank 8 %, obligasjoner (IG) 69 %, High-Yield obligasjoner/-fond 10 %, aksjefond 4 %, aksjer 4 %, borettslagsandeler 5 %.

Finansielle instrumenter

Selskapet bruker rentecaper for sikringsformål. Forsikringsporteføljen består av usolgte boliger der økt rente er en betydelig risikofaktor.

Beskrivelse av rapportering

Administrasjonen rapporterer til styret ved utgangen av hvert kvartal om kapitalplasseringer og avkastning.

A.4 Resultat fra øvrig virksomhet

Selskapet leier ut arbeidskraft til Stiftelsen Borettslagenes Sikringsfond, Skadeforsikringsselskapet Borettslagenes Sikringsordning og FF Boligsalg. Inntektene utgjorde kr 1,99 millioner i 2022.

A.5 Andre opplysninger

Selskapet er langsiktig og har en normal risikoprofil. Tabellen viser avkastning siste seks år.

31.12.2022	31.12.2021	31.12.2020	31.12.2019	31.12.2018	31.12.2017
1,68 %	7,18 %	5,42 %	6,28 %	-0,39 %	5,32 %

B. System for risikostyring og internkontroll

B.1 Generelle opplysninger om systemet for risikostyring og internkontroll

Ledelse, vesentlige endringer

Funksjonell organisering

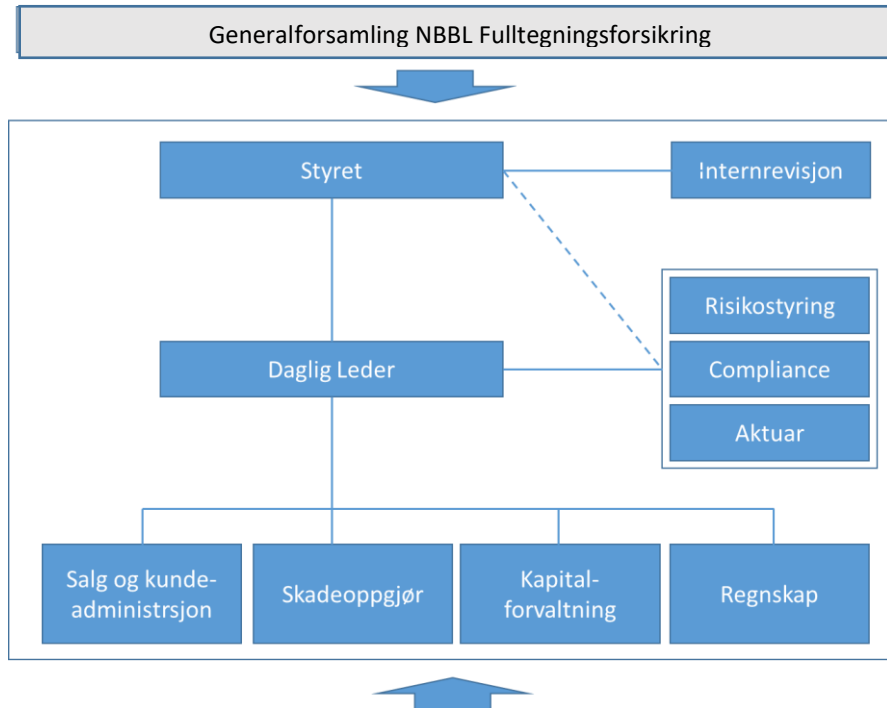

Roller og ansvar

Styret

Styret har det overordnede ansvaret for forvaltningen av NBBL Fulltegningsforsikring AS og skal lede foretakets virksomhet og påse at foretakets interesser blir ivaretatt på en forsvarlig måte. Styret skal sammen med adm. direktør sørge for at NBBL Fulltegningsforsikring AS er forsvarlig organisert i henhold til kravene i Finansforetaksloven og at det utarbeides et hensiktsmessig policyverk for virksomheten. Styret fastsetter retningslinjer for virksomheten, setter mål, planer, strategier og budsjetter. Styret skal holde seg orientert om selskapets økonomiske stilling, og plikter å påse at dets virksomhet, regnskap og formuesforvaltning er gjenstand for betryggende kontroll.

Styret består av 6 medlemmer, hvorav 2 kvinner. Det er ett varamedlem. Samlet sett har styret nødvendig kompetanse innen alle områder selskapet opererer. Gjennomsnittlig ansiennitet for styremedlemmene er over 5 år. Styret mottar godtgjørelse årlig som fastsettes av selskapets generalforsamling.

Styre og ledelsesrapportering

Styret har i utgangspunktet 6 faste styremøter, hvorav ett styreseminar vanligvis er over 2 dager, i tillegg kan det komme ekstraordinære styremøter for å behandle prosjekter.

Selskapet benytter en App for iPad (Admincontrol) for å administrere styredokumenter som også sikrer at styredokumenter ikke kommer på avveie.

Adm. direktør

Adm. direktør skal sikre at NBBL Fulltegningsforsikring AS virksomhet drives i samsvar med og innenfor de rammer som er fastsatt i aktuelle lover og forskrifter, selskapets vedtekter og for øvrig etter de retningslinjer og pålegg som styret har fastlagt. Adm. direktør har det overordnede ansvaret for gjennomføring av helhetlig risikostyring og internkontroll. I tillegg skal adm. direktør påse at styrets og generalforsamlingens beslutninger blir iverksatt.

Ansatte og rutiner for etterlevelse av interne retningslinjer

Selskapet har lave turnover på ansatte. Gjennomsnittlig ansiennitet for alle ansatte er 10 år. Selskapet har interne rutinebeskrivelser for alle arbeidsoppgaver, som gjennomgås og revideres årlig av alle ansatte. Alle viktige arbeidsoppgaver utføres og/eller kontrolleres av flere personer. Operasjonell risiko er kartlagt i ORSA, og selskapet mener å ha identifisert de mest kritiske arbeidsoppgavene for selskapet.

Rutiner for etterlevelse av lover og forskrifter

Selskapet fanger opp lover, forskrifter og retningslinjer gjennom aktivt å følge med på informasjon fra Finanstilsynet, Finans Norge, revisor, internrevisor og bransjeaktører vi har kontakt med.

Utkontraktering av sentrale arbeidsoppgaver

Aktuaretjenester er utkontraktert til Analytika.
Internrevisjon er utkontraktert til Transcendent Group.

Godtgjørelsespolitikk

Selskapet har en egen policy for godtgjørelser. Ansatte har fastlønn, samt bonusordning oppad begrenset til 1,5 månedslønn. Godtgjørelser til styret står i forhold til arbeidsmengde, ansvar og markedsbetingelser.

Vesentlige transaksjoner

Selskapet eier 19 andeler i et boligprosjekt som hadde fulltegningsforsikring. Risikoen ved å ta over disse andelene anses som begrenset, da selskapet allerede gjennom fulltegningsforsikringen hadde markedsrisikoen for disse andelene.

Selskapet har en løpende låneavtale med FF Boligsalg AS, der man kan låne ut midler ved behov. Ved årsskiftet var det ikke lånt ut noe.

B.2 Krav til egnethet

Styret, adm.dir, finansdirektør, samt leder av Risikostyringsfunksjonen og aktuarfunksjonen er underlagt krav til egnethet. Rutiner for hvordan egnethet vurderes er fastsatt i egen policy. Personer som er underlagt krav til egnethet, må innhente politiattest og fylle ut Finanstilsynets skjema for egnethetsvurdering.

B.3 Risikostyringsystemet, herunder egenvurdering av risiko og solvens *Organisering av virksomheten – roller og ansvar*

Tre forsvarslinjer

Figuren nedenfor viser oppbyggingen av styrings- og kontrollsystemet i NBBL Fulltegningsforsikring AS med nøkkelfunksjoner og rapporteringslinjer.

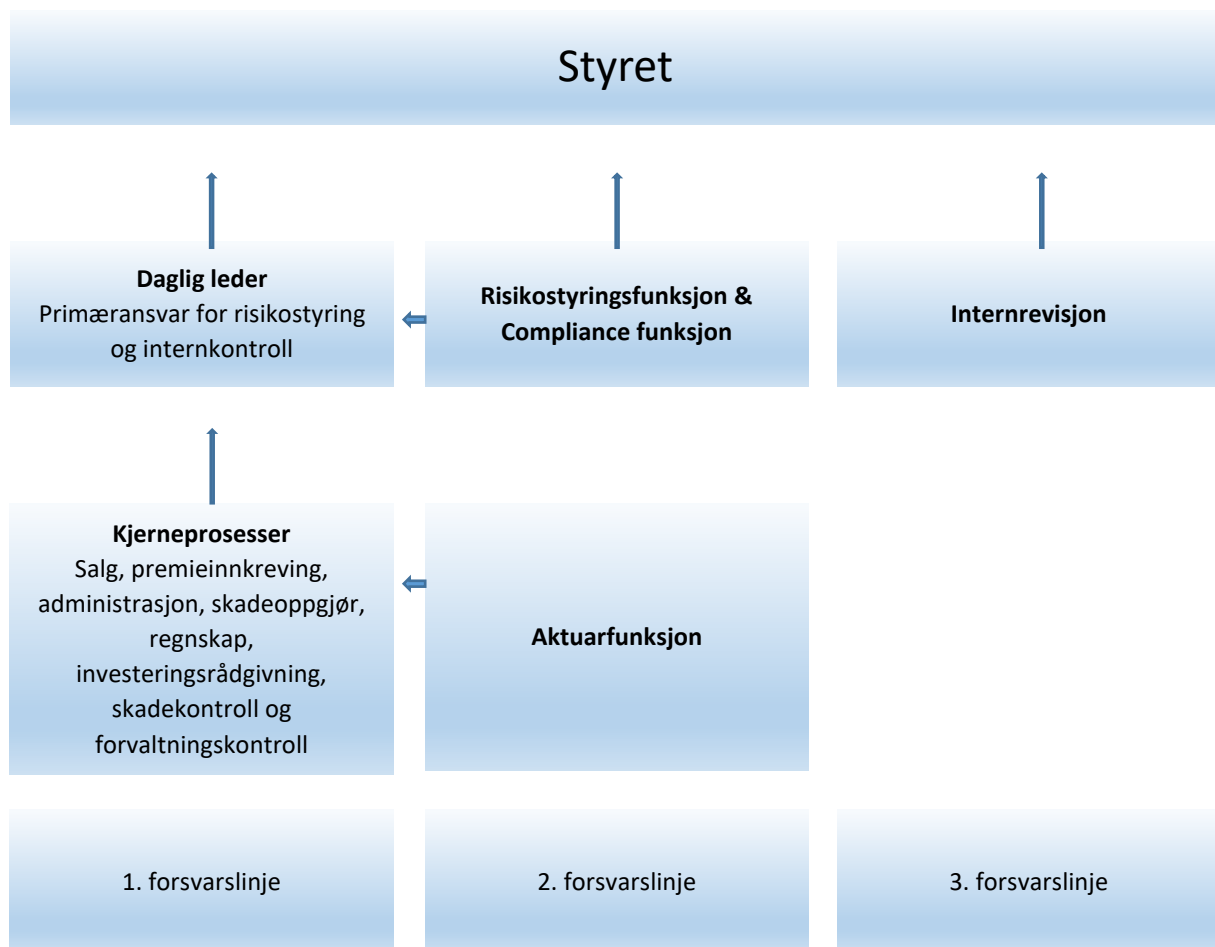

NBBL Fulltegningsforsikring AS system for styring og kontroll er organisert etter en modell med tre forsvarslinjer som illustrert i figuren over.

Det primære ansvaret for risikostyring og internkontroll ligger i førstelinjen, gjennom at alle utførende ledd i selskapets kjerneprosesser utfører sitt arbeid i tråd med de retningslinjer, fullmakter og regler detaljert i kontrakter og avtaler.

Risikostyrings-, compliance-, og aktuarfunksjonen er definert som andrelinjefunksjoner, med ansvar for å overvåke, vurdere, gi råd om, aggregere og rapportere om risikosituasjoner.

Tredjelinje består av internrevisjon som på vegne av styret, reviderer rammeverket for risikostyring og internkontroll og rapporterer til styret.

B.4 Internkontrollsystem

Beskrivelse og status

Kontrollfunksjonene

Risikostyringsfunksjonen skal sikre at risikosystemet er implementert og gjennomføres i henhold til vedtatte retningslinjer. Funksjonen rapporterer direkte til daglig leder hvert kvartal, og i særlige tilfeller direkte til styret. Funksjonen avgir rapport til styret minst en gang årlig. Oppgaver fremgår av policy for risikostyringsfunksjon samt årsplan.

Compliancefunksjonen skal sikre at NBBL Fulltegningsforsikring AS etterlever gjeldende lovgivning, forskrifter og interne rammer og retningslinjer. Funksjonen rapporterer direkte til daglig leder og i særlige tilfeller direkte til styret. Funksjonen avgir rapport til styret minst en gang årlig. Oppgaver fremgår av policy for compliancefunksjonen. Funksjonen utføres av selskapets Finansdirektør, men er organisert slik at man ikke kontrollerer sin nærmeste overordnede for å sikre mest mulig uavhengighet.

ORSA prosessen, ORSA dokument

Selskapet utarbeider årlig en ORSA-rapport der man gjennomfører sin egen vurdering av selskapets tilgjengelige kapital. Det er en egen policy for ORSA-prosessen. Det er styret som initierer arbeidet og som fortløpende følger opp prosessen før endelig rapport vedtas av styret og oversendes Finanstilsynet. ORSA-prosessen danner grunnlaget for selskapets vurdering og håndtering av risikoer og gjennomføres minimum årlig. Pr 2022 er ORSA-prosessen gjennomført 10 ganger og det foreligger et ORSA-dokument etter hver prosess.

Andre viktige elementer i selskapets risikostyring er:

- Interne rutinebeskrivelser
- Fullmakter
- Risikokultur
- Hendelsesregister

Policyer

Styret i selskapet har vedtatt 24 policyer som dekker alle vesentlige deler av virksomheten. Policyene går gjennom minimum årlig, og ellers ved behov. Gjeldende versjon av policyene ble vedtatt av styret i mars 2022.

Retningslinjer for fastsetting av premiesatser og vilkår er fastsatt i policy for underwriting. Adm.dir. har fullmakt til å tegne prosjekter med salgpris inntil kr 300 mill. eller 60 enheter. Større prosjekter og/eller spesielle prosjekter godkjennes av styret.

B.5 Internrevisjonsfunksjon

Beskrivelse, status og uavhengighet

Selskapet har inngått avtale med Transcendent Group om internrevisjon. Avtalen løper fra 2021- 2023.

B.6 Aktuarfunksjon

Beskrivelse og status

Styret har vedtatt egen policy for aktuarfunksjonen. I henhold til finansforetaksloven § 13-5 (2) skal et finansforetak ha en uavhengig kontrollfunksjon med ansvar for aktuarfaglige oppgaver. Aktuarfunksjonen er en nøkkelfunksjon innen Solvens II. Formålet med policyen er å etablere en god og hensiktsmessig aktuarfunksjon for selskapet. I henhold til finansforetaksloven § 13-5 (2), og solvens II forskriften § 28 skal den uavhengige kontrollfunksjonen utføres av personer som har kunnskap om forsikringsteknisk og finansiell matematikk på et nivå som står i forhold til arten, omfanget og kompleksiteten av risikoene i virksomheten og som kan godtgjøre at de har relevant erfaring med gjeldende faglige standarder. Selskapet har inngått avtale med Analytika AS.

B.7 Utkontraktering

Selskapet har egne ansatte for å dekke viktige funksjoner og prosesser. Man utfører selv alle arbeidsoppgaver knyttet til salg, markedsføring, underwriting, skadeoppgjør og kapitalforvaltning.

Utkontraktering av funksjoner

Selskapets har utkontraktert aktuarfunksjonen, internrevisjon og kjøper enkelte administrative tjenester fra NBBL SA.

Selskapet har retningslinjer for utkontraktering. Det er vedtatt en egen policy for utkontraktering. Formål med policyen er å sørge for at oppgavene utføres med like god kvalitet som om de var utført in-house.

B.8 Andre opplysninger

Selskapets egen vurdering er at risikostyringssystemet og internkontrollen som er fastsatt og følges opp gjennom 1., 2. og 3. forsvarslinje er hensiktsmessig og tilstrekkelig, hensyntatt selskapets størrelse og kompleksitet.

C. Risikoprofil

C.1 Forsikringsrisiko

Risikoeksponering

31.12.2022 var forsikringseksponeringen 878 usolgte boliger under bygging, til en forsikret pris kr 4 630 mill. Det var 59 usolgte boliger til forsikret pris kr 255 mill. Salgsgraden på forsikringsporteføljen av boliger under bygging var 71%.

Risikokonsentrasjon

Selskapets eneste forsikringsrisiko er boligprisfall. Det er derfor en risikokonsentrasjon for forsikringsporteføljen da boligmarkedet kan falle over hele landet samtidig. Som følge av at forsikringsrisikoen er mer konsentrert enn for mange andre skadeforsikringsselskaper, har selskapet satt av vesentlig mer kapital til denne risikoen i ORSA enn standardmetoden legger opp til.

Risikoreduserende tiltak

Selskapets viktigste risikoreduserende tiltak er underwritingsprosessen. Å unngå å forsikre lite markedstilpassede boligprosjekter med stort tapspotensial for usolgte boliger er det viktigste risikoreduserende tiltak selskapet gjør.

For prosjekter som får tilbud om forsikring er det viktigste å prise risikoen riktig. Egenandel, forsikringspremie og forhåndssalgskrav er de viktigste elementene.

Prisdifferensiering mellom ulike boliger i de prosjektene som forsikres er også et viktig tiltak. Målet er at man ved ulik prising oppnår mest mulig lik risiko for alle boligene i et forsikret prosjekt.

På porteføljenivå er reassuransen et viktig risikoreduserende tiltak for selskapet. Ved større boligprisfall slår reassuransen inn slik at selskapet kan imøtekomme sine forpliktelser.

På porteføljenivå er rentesikringer også et viktig risikoreduserende tiltak. Selskapets skadeutbetalinger vil normalt øke med høyere rentenivå, og rentesikringene motvirker denne effekten.

Ved langvarige boligprisfall kan utleie av deler av boligene i forsikringsporteføljen være et tiltak som reduserer netto løpende skadeutbetalinger.

C.2 Markedsrisiko

Risikoeksponering

Styret har vedtatt en detaljert policy for markedsrisiko som omhandler kapitalforvaltning. Policyen beskriver hvilke risikoklasser det kan investeres.

Risikokonsentrasjon

Det er også fastsatt rammer for maksimal plassering pr. debitor som regnes av porteføljens totale forvaltningskapital.

Risikoreduserende tiltak

Selskapet har en inndeling i ulike risikoklasser som sikrer god spredning på ulike typer verdipapirer og utstedere. Investeringsallokering besluttes av en

investeringskomite. For obligasjoner er det hovedsakelig investert i papirer med svært kort durasjon for å redusere renterisikoen.

Risikosensitivitet

Porteføljen er godt diversifisert. Den er imidlertid påvirket av en generell markedsutvikling.

C.3 Kredittrisiko

Kredittrisiko er stort sett knyttet til kapitalforvaltningen. Selskapet har hovedsakelig plassert kapital i solide og sikre verdipapirer. Største kredittrisiko antas å være plasseringer i høyrentefond. Formålet med kreditrisikopolicyen er å utarbeide retningslinjer for å begrense tap som følge av at motparter og øvrige fordringshavere ikke kan møte sine forpliktelser. Formålet med konsentrasjonsrisikopolicyen er å redusere risikoen for tap som følge av høy konsentrasjon mot geografiske områder, bransjer, kunder og produkter.

C.4 Likviditetsrisiko

Risikoeksponering

Likviditetsrisikoen er lav. Det er vedtatt policyer for markedsrisiko, balansestyring og likviditet. Formålet med likviditetspolicyen er å sikre at man alltid har tilstrekkelige likvide midler til å dekke mulige forpliktelser. Det tas høyde for uventede negative kontantstrømmer. Det er hovedsakelig plassert midler i lett omsettelige verdipapirer.

Risikokonsentrasjon

Selskapet anses å ha en relativt god diversifisering innen finans. Selskapet har kun ett forsikringsprodukt og det er en viss risikokonsentrasjon knyttet til dette. Det er god geografisk spredning på de ulike forsikringsobjektene.

Risikoreduserende tiltak

NBBL Fulltegningsforsikring skal alltid ha tilstrekkelig med likvide midler til å møte kortsiktige forpliktelser som består av månedlige driftskostnader og skadeutbetalinger. Det er begrensning for plassering i verdipapirer med høy kredittrisiko samt begrensning for plassering i verdipapirer fra samme utsteder. Porteføljen er diversifisert mellom Norge og utlandet, og mellom aktiv og indeks forvaltning.

Det utarbeides årlige likviditetsbudsjetter som følges opp regelmessig. Selskapet er investert i lett omsettelige verdipapirer. Det er ikke gjort spesifikke vurderinger av forventet fortjeneste av fremtidige premier.

C.5 Operasjonell risiko

Selskapets operasjonelle risiko er i ORSA rapporten vurdert til å være litt høyere enn det standardmetoden legger opp til, men vesentlig lavere enn selskapets to største risikoer. Den operasjonelle risikoen er hovedsakelig knyttet til underwritingsprosessen og kapitalforvaltningen. Risikoene er vurdert til å kunne ha moderat til høy konsekvens, men lav sannsynlighet.

Policyer, rutinebeskrivelser for alle vesentlige arbeidsoppgaver, internkontroll av viktige oppgaver og jevnlig møter er forhold som reduserer den operasjonelle risikoen for selskapet. Lang ansenitet hos ansatte reduserer også den operasjonelle risikoen.

C.6 Strategisk risiko

Det oppleves at risikoen for at potensielle konkurrenter m.m er økende. Disse vil kunne gå direkte til utbygger og kutte ut tredje part, og vil gjøre prosessen enklere for kunden. Trusselen er at de kan tilby et lignende eller modifisert produkt. For eksempel banker kan lage en tilpasset låneavtale for å ta risikoen vi vanligvis ville tatt.

Stresstest, følsomhetsanalyse resultater

Det er i selskapets ORSA rapport gjennomført langtidsbudsjett frem til 2027. Konklusjonen basert på en rekke forutsetninger er at selskapet er godt nok kapitalisert til å håndtere planlagt vekst de neste 5 årene.

De ovennevnte beskrivelser anses å være dekkende for de risikoer selskapet er eksponert for.

C.7 Andre opplysninger

Selskapet har reassuranseavtale med If tom 2021-årgangen. For 2022- og 2023-årgangen har selskapet reassuranseavtale med Garbo.

D. Verdsetting for solvensformål

D.1 Eiendeler

Metoder og forutsetninger

Eiendeler	Solvens II verdi	Regnskapsverdi
Verdipapirer	409 876 275	409 876 275
Utestående fordringer	-	32 210 798
Gjenforsikringsandel av ikke opptjent bruttopremie	581 227	6 898 780
Bank m.m.	32 744 613	32 744 613
Andre eiendeler	47 775	-
Sum eiendeler	443 249 890	481 730 466

Aksjer, andeler og verdipapirfond føres til markedsverdi. Rentebærende verdipapirer føres til antatt markedsverdi anslått av megler. Andre fordringer føres til pålydende. Dette tilsvarer verdsetting i finansregnskapet.

D.2 Forsikringstekniske avsetninger

Selskapet er kun i en bransje.

	Brutto	Netto	Reassuranse	Risikomargin
Beste estimat Premieavsetning	-28 536 945	-29 118 172	581 227	
Beste estimat Erstatningsavsetninger (inkl ULAE)	34 708 224	34 708 224		
Beste estimat risikomargin				838 508

Beste estimat for erstatningsavsetningen er neddiskontert, mens det i regnskapet brukes nominelle beløp.

Beste estimat for premieavsetningen tar utgangspunkt i uopptjent premie. Premieavsetningen beregnes fra en diskontert kontantstrøm som består av inngående og utgående elementer.

Denne kontantstrømmen neddiskonteres på samme måte som erstatningsavsetningen, og gjøres med renteforutsetninger publisert av EIOPA.

D.3 Andre forpliktelser

Verdsettelse av andre forpliktelser

Andre forpliktelser føres til pålydende på samme måte som i finansregnskapet. Skatt justeres for effekten av forskjellene i forsikringstekniske avsetninger som er beskrevet ovenfor.

Andre forpliktelser utgjør kr 69,1 millioner.

D.4 Alternative verdsettingsmetoder

Det benyttes ikke alternative verdsettingsmetoder.

D.5 Andre opplysninger

Beskrivelsen ovenfor anses som dekkende for selskapet.

E. Kapitalforvaltning

E.1 Ansvarlig kapital

Selskapet forvalter kapitalen etter årlig vedtatt markedspolicy. Formålet er å oppnå avkastning i henhold til selskapets risikorammer. Den økonomiske stillingen anses å være veldig god. Det er ingen vesentlige endringer i rammene i 2022.

Selskapet har kun innskutt eller opptjent egenkapital, T1.

Solvenskapitalkravet er på kr 189,7 millioner, mens innskutt egenkapital utgjør kr 44,9 millioner. Selskapets totale egenkapital utgjør kr 299,5 millioner mens selskapets ansvarlige kapital er på kr 350,2 millioner.

Målsetninger, policyer, prosesser.

Det er ikke fastsatt et direkte mål for egenkapital. Foreløpig anses den økonomiske stillingen som tilfredsstillende.

E.2 Solvenskapitalkrav og minstekapitalkrav

SCR pr risikotype

Solvens kapitalkrav, SCR	Kapitalkrav
Markedsrisiko	60 662 251
Motpartsrisiko	6 790 980
Skadeforsikringsrisiko	60 406 573
Fratrekk for diversifiseringseffekt	-28 746 851
Operasjonell risiko	2 502 493
Tapsabsorberende utsatt skatt	-21 988 673
Solvens kapitalkrav, SCR	79 626 772
Kapitalkravstillegg FT	110 071 000
Sum SCR inkl kapitalkravstillegg	189 697 772

Ansvarlig kapital Solvens II regler	Beløp
Verdipapirer	409 876 275
Utestående fordringer	581 227
Bank m.m.	32 744 613
Andre eiendeler	47 775
Sum eiendeler	443 249 890
Tekniske avsetninger	6 171 279
Risikomargin	838 508
Annen gjeld	85 999 748
Sum gjeld	93 009 535
Sum ansvarlig kapital	350 240 356

Selskapets solvensmargin er 185 %.

MCR

MCR beregnes utfra absolutt minimumskrav på kr 2,5 millioner EURO, som utgjør kr 27,8 millioner. Siden 25% av SCR er høyere enn dette er selskapets MCR beregnet til 47,4 millioner.

[E.3 Bruk av den durasjonsbaserte undermodulen for aksjerisiko ved beregning av solvenskapitalkravet](#)

Selskapet bruker ikke durasjonsbasert metode.

[E.4 Forskjeller mellom standardformelen og benyttede interne modeller](#)

Selskapet benytter standard modeller og har ikke gjort noen vurderinger av ovennevnte.

[E.5 Manglende oppfyllelse av minstekapitalkravet og manglende oppfyllelse av solvenskapitalkravet](#)

Selskapet har god SCR- og MCR-margin, også i fem års framskrivning i ORSA. Dagens kapitalsituasjon anses som tilfredsstillende og risikoen for å ikke klare kravet anses som lav. Basert på ovenstående er det ikke utarbeidet noen planer.

[E.6 Andre opplysninger](#)

Selskapets kapitalforvaltning er oppsummert i punkt E1 og det er ingen vesentlige tilleggsopplysninger.

Vedlegg appendix

S.02.01

S.05.01

S.12.01

S.17.01

S.19.01

S.22.01

S.23.01

S.25.01

S.28.01